



Construyendo territorios participativos:

Sistematización de experiencias de Desarrollo Rural Territorial en el centro de América



Construyendo territorios participativos:

Sistematización de experiencias de Desarrollo Rural Territorial en el centro de América



Instituto Interamericano de Cooperación para la Agricultura (IICA), 2013



Construyendo territorios participativos: sistematización de experiencias de desarrollo rural territorial en el centro de América por IICA se encuentra bajo una Licencia Creative Commons Atribución-NoComercial-CompartirIgual 3.0 Unported.
Basada en una obra en www.iica.int.

El Instituto promueve el uso justo de este documento. Se solicita que sea citado apropiadamente cuando corresponda.

Esta publicación también está disponible en formato electrónico (PDF) en el sitio Web institucional en <http://www.iica.int>

Coordinación editorial: Mario Samper Kutschbach,
Hernán González Mejía
Corrección de estilo: María Teresa Bolaños
Diseño de portada: Gabriela Wattson
Diagramación: Gabriela Wattson
Impresión: Imprenta del IICA

Construyendo territorios participativos: sistematización de experiencias de desarrollo rural territorial en el centro de América / Agencia española de Cooperación Internacional para el Desarrollo, Consejo Agropecuario Centroamericano, IICA --San José, C.R.: IICA, 2013.
280 p.; 19 cm x 26.7 cm

ISBN: 978-92-9248-509-2

1. Desarrollo rural 2. Participación comunitaria 3. Estudios de casos prácticos 4. América Central I. IICA II. Título

AGRIS
E50

DEWEY
307.72

San José, Costa Rica
2013



ÍNDICE GENERAL

Siglas y Acrónimos	v
Lista de mapas	vii
Lista de fotografías	viii
Introducción.....	ix
1. Sistematización y discusión comparada de experiencias centroamericanas de desarrollo rural territorial en Centroamérica.....	1
2. Algunas tendencias sobresalientes del desarrollo rural en Centro América	7
3. Experiencias de Darién, Soná, Santa Fe, Mariato y Río Jesús, Panamá	15
4. Experiencias de la Zona Norte, Aranjuez-Sardinal y Zona Sur, Costa Rica.....	45
5. La experiencia de Madriz, Nicaragua	79
6. Experiencias de la Zona Alta de Chalatenango y Cuenca Bahía de Jiquilisco, El Salvador.....	103
7. Experiencias de Belén Gualcho y Valle de Sensenti, Honduras.....	123
8. Experiencias de Mazatenango, Huistas y Sololá, Guatemala	157
9. La experiencia del territorio trinacional de El Trifino en el norte de Centroamérica.....	187
10. Experiencia de Barahona, República Dominicana	201
11. Aprendizajes de las experiencias sistematizadas	217
Anexo: Guía metodológica para la sistematización experiencias de Desarrollo Rural Territorial	241
Bibliografía	263

Coordinación General:

Mario Samper Kutschbach
Hernán González Mejía

Participantes de las sistematizaciones**Panamá:**

- *CEGEL Darién*: Hermel López, Esperanza Ortiz, Ilsa Doviaza, Samuel Poter, Alfonso Moreno, Camilo Bastidas, Rubén Darío Quirós, José C. Arze, Mario Samper
- *CEGEL Soná*: Faustino Camaño, Rigoberto Ríos, y Susana Morales
- *CDT Santa Fe*: Rubén Darío Quirós, Domingo González, José M. Bósquez y Edgar Serrano
- *CDT Río Jesús y Mariato*: José M. Bósquez, Domingo González, Edgar Serrano, Teódulo Calles, Edilda Vergara, Jonás Castillo, César Ortiz y José Jesús Castillo

Costa Rica:

- *Zona Norte*: Ligia Trejos, Aracely Pérez, Esmayra Lainez, Maira Jirón, Pedro Miranda Tellez, Efraín Pérez, José Antonio Montiel, Edgar Campos, Heisil Villalobos, Marco Tulio Fortín, Johana Rodríguez, Andrea Padilla, José Arze.
- *Cuenca Aranjuez-Sardinal*: Elizabeth Chaves, Marlene Chacón, Ana Iris Cruz, Mary González, Ángela Villalobos, William Salas, Domingo Miranda, Luis Trejos, Anabelle Benavides, Vera Varela, Ana Lorena Vargas, Abdalab Brais, William, Aguilar, Rodolfo Mateo, Alexander Barrantes, Alejandro Martínez, José Antonio Herrera, Mario Samper, José Arze
- *Zona Sur*: Guillermo González, Eduardo Matamoros, Patricia Vargas, José Bosquez, Domingo González, José Arze

El Salvador:

- *Cuenca de la Bahía de Jiquilisco*: Carmen Barrera, Danilo Padilla, Fernando Villatoro, Juan Carlos Mendoza, Juan José Rodríguez, Juan Luna, Oswaldo Pérez y Raúl Franco
- *Zona Alta de Chalatenango*: José Antonio Herrera, Sergio Bran y Sofía Escoto

Honduras:

- *Belén Gualcho*: Marco Tulio Fortín
- *Valle de Sensenti*: Manuel Mejía, Juan de Dios Aguilar, Leidy Waldina Soriano, Claudia María Espinoza, Daniel González, Yester Murillo y Carlos Humberto León

Guatemala:

- *Huistas*: Bélgica Yareni Lemus Jerónimo, Esli Matías de León, Maynor Pineda y José Fernando Vega
- *Mazatenango*: Ana Victoria Peláez
- *Sololá*: Mancomunidad Tz'ololyá y Fundación ETEA para el desarrollo y la cooperación

Nicaragua:

- *Madriz*: Ixci Gutiérrez, Ricardo Ruiz, Ana V. García, Anabel Ruiz, Armando Hernández, Bismark A. Rugama, Blanca Olivia Martínez, Carlos Corea, Dulce Ma. Rostrán, Guillermo On Sang, Laurent Dietsch, Lester Díaz, Luis Torres, Manuel Pérez, Róger Cáceres, Víctor Murillo, Wilver Velásquez, y Mario Samper

República Dominicana:

- *Barahona*: Adriano Jiménez, Domingo Florián, Emilio Saviñon, Francisco Martínez, Héctor Jiménez, Ireneo Aquino, Iris Sol Díaz, Juan Emerson Mendéz, Luis de los Santos, Manuel Alba, Nurys María Medrano y Oneida Félix

Trifinio:

José Danilo Padilla, Juan Carlos Montufar Celada, Dina Sagastume, José Gabriel Suchini, Laura Rodríguez, Liseth Hernández y Román Cordero



SIGLAS Y ACRÓNIMOS

ADIZAL	Asociación de Desarrollo Integral de la Zona Alta de Chalatenango (El Salvador)
AECID	Agencia Española de Cooperación Internacional para el Desarrollo
APRODISO	Asociación de Profesionales de Darién para el Desarrollo Integral y Sostenible (Panamá)
ASOMURE	Asociación de Municipios de la Región Enriquillo (República Dominicana)
ASUSCUBAJI	Asociación Usulután Sur Cuenca de Bahía de Jiquilisco
CAC	Consejo Agropecuario Centroamericano
CATIE	Centro Agronómico Tropical de Investigación y Enseñanza
CDT	Consejos de Desarrollo Territorial (Panamá)
CEGEL	Centros de Gestión Local (Panamá)
CEGESCO	Centro de Gestión del Conocimiento (El Salvador)
COCODES	Concejos Municipales de Desarrollo (Guatemala)
CODEDE	Consejo Departamental de Desarrollo (Guatemala)
COMUDE	Consejo Municipal de Desarrollo (Guatemala)
CONAP	Consejo Nacional de Áreas Protegidas (Guatemala)
CTPT	Comisión Trinacional del Plan Trifinio
CUNSUROC	Centro Universitario de Sur Occidente (Guatemala)
DEL	Desarrollo Económico Local
DRP	Diagnóstico Rápido Participativo
ECADERT	Estrategia Centroamericana de Desarrollo Rural Territorial 2010-2030
ERP	Estrategia de Reducción de la Pobreza (Honduras)
FAO	Organización de las Naciones Unidas para la Agricultura y la Alimentación
FETARN	Fomento Económico, Turismo, Ambiente y Recursos Naturales (Guatemala)
FIDA	Fondo Internacional de Desarrollo Agrícola
FOMILENIO	Fondo del Milenio
FUNDE	Fundación Nacional para el Desarrollo (El Salvador)
FUNDEMUCA	Fundación para el Desarrollo Local y el Fortalecimiento Municipal de Centroamérica y el Caribe

GAT	Grupo de Acción Territorial
GGM	Grupo Gestor de Mazatenango (Guatemala)
IAD	Instituto Agrario Dominicano
IARD	International Agribusiness and Rural Development
IDEAR	Instituto de estudios agrarios y rurales (Guatemala)
IDH	Índice de Desarrollo Humano
IICA	Instituto Interamericano de Cooperación para la Agricultura
INAB	Instituto Nacional de Bosques (Guatemala)
ISTA	Instituto Salvadoreño de Transformación Agraria
JICA	Agencia de Cooperación Internacional del Japón
LEADER	Liaisons entre Activités de Developement de L'Economie Rural
MAGA	Ministerio de Ganadería, Agricultura y Alimentación (Guatemala)
MAP	Programa Agroambiental Mesoamericano del CATIE
MIDA	Ministerio de Desarrollo Agropecuario (Panamá)
Mipyme	Micro, pequeña y mediana empresa
PEA	Población económicamente activa
PESAH	Política de Estado para el Sector Agroalimentario y el Medio Rural de Honduras
PET	Plan Estratégico Territorial
PIDERAL	Proyecto Políticas Innovadoras para el Desarrollo de los Territorios Rurales en América Latina
PIDET	Plan Integral de Desarrollo Estratégico Territorial Trinacional (Trifinio)
PMD	Plan Municipal de Desarrollo (República Dominicana)
PNDH	Plan Nacional de Desarrollo Humano (Nicaragua)
PNUD	Programa de Naciones Unidas para el Desarrollo
POA	Planes operativos anuales
PRESANCA	Programa de Seguridad Alimentaria y Nutricional
PRONADERS	Programa Nacional de Desarrollo Rural Sostenible (Honduras)
PRORURAL	Programa Sectorial de Desarrollo Rural Productivo (Nicaragua)
PRORURAL I	Programa Sectorial de Desarrollo Rural Incluyente (Nicaragua)
PTT	Programa de Transferencias de Tierras (El Salvador)
PYME	Pequeñas y medianas empresas
SECAC	Secretaría Ejecutiva del Consejo Agropecuario Centroamericano
SEGEPLAN	Secretaría de Planificación y Programación de la Presidencia (Guatemala)
SICA	Sistema de la Integración Centroamericana
SINTET	Sistema de Información Territorial Trinacional (Trifinio)
SISCA	Secretaría de Integración Social Centroamericana
SSDT	Subsecretaría Desarrollo Territorial y Descentralización (El Salvador)
UDEM	Unidades de Desarrollo Económico Municipal (Guatemala)



LISTA DE MAPAS

1. Experiencias territoriales sistematizadas en América Central y República Dominicana, *pag. 8*
2. Experiencias territoriales sistematizadas en Panamá, *pag. 15*
3. Territorio de la Provincia de Darién y Comarcas, Panamá, *pag. 21*
4. Territorio de Soná, Panamá, *pag. 25*
5. Territorio de Santa Fe, Panamá, *pag. 29*
6. Territorio de Mariato, Panamá, *pag. 33*
7. Territorio de Río Jesús, Panamá, *pag. 35*
8. Experiencias territoriales sistematizadas en Costa Rica, *pag. 49*
9. Territorio Norte-norte, Costa Rica, *pag. 54*
10. Territorio Cuencas Aranjuez-Sardinal, Costa Rica, *pag. 59*
11. Territorio Sur Bajo, Costa Rica, *pag. 69*
12. Territorio Sur Alto, Costa Rica, *pag. 71*
13. Municipios de la Zona Seca, Nicaragua, *pag. 90*
14. Territorio de Madriz, Nicaragua, *pag. 91*
15. Zona piloto ECADERT en Nicaragua, *pag. 93*
16. Experiencias territoriales sistematizadas en El Salvador, *pag. 105*
17. Territorio de la Zona Alta de Chalatenango, El Salvador, *pag. 107*
18. Territorio Cuenca de la Bahía de Jiquilisco, El Salvador, *pag. 119*
19. Experiencias territoriales sistematizadas en Honduras, *pag. 123*
20. Territorio de Belén Gualcho, Honduras, *pag. 131*
21. Territorio Valle de Sensenti, Honduras, *pag. 151*
22. Experiencias sistematizadas en Guatemala, *pag. 157*
23. Territorio de Mazatenango, Guatemala, *pag. 161*
24. Territorio de Huistas, Guatemala, *pag. 175*
25. Territorio de Sololá, Guatemala, *pag. 181*
26. Territorio de El Trifinio, *pag. 187*
27. Territorio de Barahona, República Dominicana, *pag. 205*



LISTA DE FOTOGRAFÍAS

- Fig. 1 Sistematización de experiencia de CEGEL Darién y Comarcas, Panamá. *Pag. 3*
- Fig. 2 Región Copán Chortí, Guatemala. *Pag. 11*
- Fig. 3 Graduandos panameños de Curso Centroamericano en Gestión del Desarrollo Rural Territorial. *Pag. 17*
- Fig. 4 Sistematización de experiencia territorial en Aranjuez-Sardinal, Costa Rica. *Pag. 61*
- Fig. 5 Inicio de obra de captación de agua, Icalupe, Somoto. *Pag. 95*
- Fig. 6 Zona Alta de Chalatenango, El Salvador. *Pag. 109*
- Fig. 7 Cuenca de Bahía de Jiquilisco, El Salvador. *Pag. 121*
- Fig. 8 Área productora de vegetales, Altiplano de Celaque, Belén Gualcho, Honduras. *Pag. 133*
- Fig. 9 Santa Ana Huista, Guatemala. *Pag. 177*
- Fig. 10 Taller de sistematización en Nicaragua. *Pag. 219*



INTRODUCCIÓN

Este libro comparte, de manera resumida, un conjunto relativamente amplio de aprendizajes de diversa índole, obtenidos a través de la práctica reflexiva de numerosos participantes en procesos de gestión del desarrollo en territorios centroamericanos, en su sistematización y discusión comparada, y en la elaboración metodológica y conceptual a partir de ellas.

Las experiencias sistematizadas que se presentan aquí corresponden a procesos de gestión en dieciocho territorios de siete países: Panamá, Costa Rica, Nicaragua, El Salvador, Honduras, Guatemala, y República Dominicana, además de la Región Trifinio en el norte de América Central.

Para cada país se ofrece una breve introducción sobre el contexto socioeconómico y político-institucional, preparada por los coordinadores de este volumen. Seguidamente se presenta una síntesis de la experiencia o experiencias sistematizadas en ese país, así como una enumeración de las lecciones aprendidas por quienes participaron en ellas y las sistematizaron. Las secciones referidas a cada una de estas experiencias se basan en textos elaborados por equipos sistematizadores vinculados a la experiencia respectiva, y se ha respetado tanto su narrativa como su enumeración de aprendizajes, salvo para abreviarla en caso necesario. Varios de ellos fueron escritos en primera persona del plural, y así se han conservado para subrayar que se trata de las apreciaciones, vivencias y aprendizajes de quienes participaron en esos procesos o en su sistematización.

La reflexión comparada sobre los procesos territoriales, en sus respectivos contextos nacionales, permite derivar aprendizajes significativos de índole más general. El capítulo correspondiente fue elaborado por los coordinadores de esta obra colectiva, e incorpora lecciones aprendidas de la comparación entre experiencias centroamericanas y con las de otros países y territorios.

Se comparte, asimismo, una guía metodológica para la sistematización de experiencias de desarrollo rural territorial. La misma fue preparada para orientar la sistematización de procesos territoriales por participantes en los Cursos Centroamericanos en Gestión del Desarrollo Rural Territorial, y aplicada con variantes al sistematizar algunas de las experiencias aquí presentadas.

Los resultados obtenidos mediante estas reflexiones comparadas y su elaboración posterior, son un insumo para procesos de gestión del desarrollo rural con enfoque territorial, dentro y fuera de la Región. En particular, apoyan la gestión de territorios focales, transfronterizos y afines en el marco de la Estrategia Centroamericana de Desarrollo Rural Territorial 2010-2030 – ECADERT. También ponen a disposición de quienes impulsan procesos de desarrollo territorial en otras regiones, un conjunto sistematizado de experiencias centroamericanas, relativamente recientes y todavía modestas en sus alcances, pero nada despreciables en términos de su diversidad y originalidad.

La autoría de esta obra es colectiva e institucional, constituyéndose en un bien público regional. Además de las personas que aportaron directamente a la sistematización de experiencias específicas, queremos reconocer por este medio la contribución decisiva de quienes impulsan desde sus territorios, a menudo bajo condiciones difíciles, iniciativas de desarrollo endógeno y participativo. Cabe reconocer, asimismo, el acompañamiento técnico de las entidades oficiales, no gubernamentales, académicas y de cooperación que se mencionan en cada caso.

Para la revisión final de contenidos, contamos con la lectura crítica y propositiva de colegas de cada uno de los países, a quienes agradecemos sus contribuciones que permitieron mejorar, completar, corregir o validar aspectos importantes del respectivo contexto nacional o caso territorial. Hemos incorporado en la medida de lo posible sus observaciones y sugerencias, sin que por ello sean responsables de lo que se plantea en los respectivos capítulos o secciones.

La elaboración de esta obra contó con el apoyo decisivo del Programa Agricultura, Territorios y Bienestar Rural, del Instituto Interamericano de Cooperación para la Agricultura (IICA), en coordinación con la Secretaría Ejecutiva del Consejo Agropecuario Centroamericano (SECAC). Tanto su publicación como la sistematización de algunas de las experiencias se dieron gracias al aporte del Fondo España-SICA, establecido por la Agencia de Cooperación Española (AECID) y el Sistema de la Integración Centroamericana (SICA). Los contenidos de esta obra no representan la posición oficial de ninguna de estas instancias, ni las comprometen en modo alguno.



5

LA EXPERIENCIA DE MADRIZ, NICARAGUA

Después de ofrecer una contextualización sintética, se presenta la primera experiencia de gestión del desarrollo rural con enfoque territorial en el marco de la ejecución de la ECADERT y del programa PRORURAL Incluyente, en el departamento de Madriz.

El contexto general

Nicaragua, con una ubicación intermedia entre el triángulo del norte de Centroamérica y Costa Rica al sur, es el país más extenso de Centroamérica, con 130 mil km². Por otra parte, es uno de los menos poblados de Centroamérica, en términos absolutos y por su densidad demográfica, con poco más de seis millones de habitantes en el 2012 y aproximadamente 45 habitantes por km².

Entre 1950 y 1970 tuvo una de las tasas de incremento poblacional más altas de América Latina, superior al 3% anual, pero durante las dos décadas siguientes su ritmo de crecimiento demográfico bajó a la mitad y desde el 2000 ha descendido de manera más paulatina, situándose actualmente en alrededor del 1,2 % anual.

Por lo antedicho, el país vive actualmente un cambio en su patrón poblacional y tiene la posibilidad de aprovechar el hecho de tener una elevada proporción de su población en edad de trabajar. En el informe del PNUD para el año 2011 se planteaba al respecto:

“Si en 1980, por cada dos personas en edad de trabajar, había dos personas dependientes (menores de 15 años y población de 65 años y más), se estima que para el 2030, por cada dos personas en edad de trabajar, habrá” solo una dependiente. Esta transición es conocida como bono demográfico y conlleva una serie de oportunidades y desafíos únicos e irrepetibles.”

Al igual que en el triángulo norte del Istmo, la emigración de jóvenes adultos afecta la posibilidad de aprovechar esta condición favorable. Esta emigración se genera principalmente en el Pacífico, y aun cuando parte de ella proviene de zonas rurales, tiene un importante peso urbano. Esto parece estar asociado a la demanda de empleo para la agricultura nicaragüense, acentuada en los años noventa, que fortaleció las ocupaciones agrícolas en la población económicamente activa (Baumeister 2006).

El peso relativo de la población rural ha bajado más lentamente en Nicaragua que en otros países centroamericanos durante las últimas décadas, y actualmente es poco más de 40 % del total. (FIDA-RUTA). Aunque ha habido emigración de zonas rurales hacia las ciudades o el exterior, una parte de la población rural se ha desplazado hacia otras zonas rurales. La colonización agrícola interna en Nicaragua se ha orientado cada vez más hacia el litoral Caribe, afectando el uso del suelo y los modos de vida.

La emigración temporal o permanente a otros países centroamericanos y fuera de la región ha sido fuerte, generando un flujo de remesas considerable, cercano a los 770 millones de dólares en el 2009 (Estado de la Región). Aunque inferior al de los países del norte de Centroamérica, que triplican o quintuplican ese monto, el volumen de remesas a Nicaragua es significativo con respecto a la población del país.

Una de las mayores riquezas de Nicaragua es su diversidad

La población nicaragüense es étnicamente diversa. Tres de cada cuatro nicaragüenses se consideran mestizos y el proceso de mestizaje es aun más acentuado en el Pacífico de Nicaragua. Sobre todo en el litoral caribe hay también población indígena, mayormente Miskitos pero también Sumu-mayangna Rama, así como una población afrodescendiente menos numerosa, conformada por negros mayoritariamente creole y algunas comunidades garífunas. En el Pacífico, Centro y Norte de Nicaragua (incluyendo el Departamento de Madriz) hay también pueblos indígenas: los Chorotega, los Cacaopera o Matagalpa, y los Ocanxiu o Sutiaba.

Nicaragua es también un país multilingüe, en el cual se habla castellano, miskito, inglés, y garífuna, este último idioma en riesgo de desaparecer, dado que la población que lo habla ha decrecido y envejecido. Existen, sin embargo, esfuerzos significativos por revitalizar la cultura y lengua garífunas. Las regiones autónomas del Atlántico Norte y Atlántico Sur han logrado una considerable autonomía y derechos territoriales, y en ellas se promueve activamente la interculturalidad.

Nicaragua también es rica en biodiversidad por su ubicación entre dos mares y entre dos subcontinentes, por su relieve y por sus microclimas, entre otros factores. Las montañas del norte y la Meseta de Carazo definen pisos altitudinales con características bien diferenciadas. Por otra parte, el Pacífico nicaragüense forma parte del Corredor Seco Centroamericano, mientras que su litoral Caribe tiene alta pluviosidad.

En el país hay 15 zonas de vida, según la clasificación de Holdridge, con una preponderancia fuerte pero decreciente del bosque húmedo tropical, especialmente hacia el litoral Caribe.

Otras zonas de vida importantes incluyen el bosque seco tropical, hacia el Pacífico, y diversos tipos de bosque subtropical.

Nicaragua tiene también una de las mayores cuencas hidrográficas del istmo, la del Río San Juan, que incluye el Lago de Nicaragua y es compartida con su vecino al sur; y otras cuencas binacionales con sus vecinos del norte.

La combinación de colonización agrícola y pecuaria, deforestación y degradación de suelos e impactos del cambio climático, sugiere una creciente vulnerabilidad de los ecosistemas naturales y cultivados, así como una reducción tendencial de la biodiversidad.

Por otra parte, la diversidad agroecológica y sociocultural de este país genera territorios con identidades claramente diferenciadas y potencialidades únicas, para cuyo desarrollo resulta especialmente apropiado un enfoque territorial que reconozca y valore sus especificidades, en el marco de políticas nacionales territorializadas.

Avances y tareas pendientes en desarrollo humano

La economía y sociedad nicaragüenses enfrentan fuertes retos por debilidades estructurales, cuya superación es una tarea mayúscula de mediano a largo plazo. Tal como se describe en el Plan Nacional de Desarrollo Humano:

“De acuerdo a uno de los Indicadores Mundiales de Desarrollo, con una renta per cápita de US\$1,239.2 en 2011, Nicaragua es el segundo país más pobre de la región Latinoamericana, sólo detrás de Haití”. (PNDH 2012-2016:13)

La pobreza en Nicaragua tiende a decrecer pero es todavía elevada, especialmente en las zonas rurales. Según la encuesta de hogares del 2010, la pobreza general era de 67,8 % en 2009 y 62,8 % en el 2010 en zonas rurales, en comparación con 30,2 % y 28,9 % en zonas urbanas. La pobreza extrema rural (18,2 y 15,9 % en esos dos años) es también muy superior a la urbana (4,4 y 3,1% en 2009 y 2010) (Encuesta de hogares 2010).

Al respecto, un estudio de FUNIDES concluye:

“A pesar de un ambiente económico más favorable, el porcentaje de nicaragüenses que siguen viviendo en la pobreza no ha disminuido de manera importante. Aun cuando la pobreza general ha disminuido en el largo plazo del 50% de la población en 1993 al 43% en 2009, en términos comparativos con otros países, estos cambios son relativamente modestos para un periodo de 17 años. En el corto plazo, los cambios recientes continúan siendo leves. En las áreas rurales, sí ha habido algún progreso. Aun así, esta disminución continúa siendo insuficiente en solo un punto porcentual anual. En Nicaragua, como en muchos países pobres, la pobreza es mayormente rural. El 65% de todos los pobres del país viven en áreas rurales y 80% de los de extrema pobreza. La dispersión poblacional, las dificultades de acceso por escasa infraestructura y las pocas oportunidades económicas hacen difícil en Nicaragua la reducción de la pobreza rural general y extrema.” (Florencia Castro-Leal, Crecimiento inclusivo, FUNIDES, Serie de Estudios Especiales, Número 11, p. x.)

De acuerdo con el Plan Nacional de Desarrollo Humano, hay una clara tendencia a la reducción de la pobreza en el país como un todo, aunque a partir de niveles relativamente elevados, especialmente en zonas rurales:

“Comparado con 2005, Nicaragua logró en 2009 una reducción de la pobreza general y la pobreza extrema, según la Encuesta de Medición del Nivel de Vida (EMNV). La encuesta muestra que la pobreza general a nivel nacional, medida por el consumo, bajó de 48.3 a 42.5 por ciento entre 2005 y 2009 (...) El gran desafío continúa siendo la reducción de la pobreza general y la extrema en la zona rural, donde la pobreza es más profunda y severa. La pobreza extrema rural supera aproximadamente en 5 veces a la pobreza extrema urbana y la pobreza general rural duplica la pobreza general urbana.” (Plan Nacional de Desarrollo Humano, p. 17)

La situación en lo referente a satisfacción de necesidades básicas de la población ha mejorado gradualmente, aunque persisten las carencias especialmente en lo referente a vivienda digna. Tal como lo expresa el Plan Nacional de Desarrollo Humano:

“Entre 2005 y 2009 hubo una reducción de 10.9 y 10.4 puntos porcentuales en hacinamiento y baja educación respectivamente. Aunque hubo avances modestos en el tema de vivienda inadecuada (reducción de 0.6 puntos porcentuales), este sigue siendo uno de los desafíos sociales más importantes para el país.” (Plan Nacional de Desarrollo Humano 18).

La esperanza de vida al nacer ha mejorado en Nicaragua, llegando hasta un promedio de 74 años en el 2011. El país ha logrado, asimismo, avances en lo referente a cohesión social, aunque persisten marcadas disparidades inter e intra-territoriales: “Según CEPAL, Nicaragua es el segundo país de América Latina que más ha reducido la desigualdad, al bajar el coeficiente de GINI de ingreso de 0.51 en 2005 a 0.46 en 2009”. (Plan Nacional de Desarrollo Humano 2012-2016:17)

La satisfacción de necesidades básicas ha tendido a aumentar en el largo plazo, a un ritmo que es marcado por la aceleración o desaceleración del crecimiento económico. Este efecto es más claro sobre la pobreza general que sobre la pobreza extrema.

De acuerdo con el análisis de FUNIDES:

“la reducción de la pobreza en Nicaragua está directamente vinculada a la capacidad de la economía de generar empleos productivos, particularmente en este momento de maduración de la población que implica que en los próximos años el mayor grupo de jóvenes en la historia de Nicaragua llegará a la edad de 15 a 19 años, los cuales requieren insertarse en el mercado laboral.” (FUNIDES Crecimiento inclusivo: xi)

Crecimiento económico y desempleo

La inversión extranjera y las remesas han contribuido al crecimiento económico, pero el desempleo sigue siendo elevado. Al respecto, el Plan Nacional de Desarrollo Humano plantea:

“(...) la inversión extranjera directa ha mostrado un crecimiento sostenido en el periodo 2007-2011 (...) Una contribución importante provino del aumento sostenido de las remesas

que en 2011 alcanzaron los US\$905.1 millones, un aumento del 29.8 por ciento con respecto a 2006 (US\$697.5 millones)” (Plan Nacional de Desarrollo Humano 2012-2016: 19).

El crecimiento de las exportaciones totales de Nicaragua desde el 2000 ha sido el más alto de Centroamérica (12,9 % anual entre 2000 y 2009, según el informe sobre el Estado de la Región), tanto hacia el resto de la región como fuera de ella.

El desempleo rural es bajo (2,6 % en 2006, en comparación con una tasa urbana de 7 %, según datos de la Organización Internacional del Trabajo, OIT), pero el subempleo rural es muy alto (45 %, en comparación con una tasa nacional de 30 %). El desempleo juvenil también es muy alto, alrededor del 40 %, según la información de la OIT.

La calidad del empleo sigue siendo baja, lo cual se expresa en salarios bajos, especialmente en zonas rurales. El diferencial salarial respecto de países vecinos contribuye a motivar la emigración estacional o permanente, en busca de mejores ingresos, parte de los cuales se envían al país para apoyar a los miembros de la familia del emigrante.

Producción agrícola y PIB

El crecimiento reciente de la economía nicaragüense ha sido apreciable, aunque resintió la crisis internacional de fines del 2008. El incremento anual del Producto Interno Bruto (PIB) se mantuvo entre 4 y 5 % desde 2004, salvo entre 2008 y 2010, cuando bajó fuertemente igual que en el resto de América Latina, siendo negativo en el 2009. Con la recuperación posterior, “en 2010, Nicaragua mostró un crecimiento del PIB de 4.5 por ciento y de 4.7 por ciento en 2011, siendo el país con el mayor crecimiento de Centroamérica”. (Plan Nacional de Desarrollo Humano, P. 18)

El sector agropecuario de Nicaragua aporta entre 18 % y 20 % del producto interno bruto del país (Estudio de CEPAL, FAO e IICA, “Perspectivas de la Agricultura y del Desarrollo Rural en las Américas: una Mirada hacia América Latina y el Caribe 2009”) y más de un cuarto del empleo productivo total, siendo uno de los sectores económicos de mayor relevancia.

Actividades agropecuarias y diversificación gradual

El principal uso productivo de la tierra en Nicaragua es la ganadería, con tres millones de hectáreas en pastizales, área similar a la actual cobertura boscosa. Le siguen la producción de granos básicos, principalmente maíz (casi 350 mil ha) y frijol (casi 200 mil ha). El café es el principal cultivo perenne (con 121 mil ha), mientras que las áreas dedicadas a hortalizas y tubérculos son mucho menores (15 mil y 13 mil ha respectivamente) (FAOSTAT 2011).

El área en bosques ha venido reduciéndose de manera sostenida, con una pérdida de casi una quinta parte de la cobertura forestal (más de 600 mil ha) durante la última década. La mayor parte de la deforestación está asociada a la colonización y desmonte por el avance de la frontera agrícola hacia el litoral caribe.

La agricultura sigue siendo la ocupación principal de la población económicamente activa (PEA) rural, aunque su peso relativo tiende a decrecer. En el 2004, cinco de cada ocho

personas ocupadas en el campo, estaban dedicadas a actividades agrícolas o pecuarias o a la caza y pesca. La ocupación en el sector servicios también es importante, con más de 220 mil personas ocupadas, mientras que el empleo en actividades del sector secundario es bastante bajo en las zonas rurales.

El año anterior, la estadística oficial estimaba que poco más de medio millón de personas laboraban en actividades agropecuarias o afines en el campo nicaragüense, alrededor de 54 mil en actividades industriales en zonas rurales, y más de 220 mil en el sector servicios. (INEC, Informe General sobre Encuesta de Hogares, para Medición del Empleo, noviembre 2004).

La falta de datos recientes comparables hace difícil precisar la situación actual pero la tendencia histórica en Nicaragua, como en otros países, es hacia la reducción progresiva del empleo agrícola y el incremento porcentual de las ocupaciones no agrícolas en zonas rurales. Aun así, la existencia de fuentes de empleo en la agricultura sugiere que el cambio en el peso relativo del empleo relacionado con la agricultura es todavía gradual.

Peso relevante de la agricultura familiar

La agricultura y la ganadería a pequeña o mediana escala, basadas primordialmente en fuerza de trabajo familiar, complementada algunas veces por contratación limitada de fuerza laboral asalariada, se fortaleció en Nicaragua con la reforma agraria y la colonización agrícola. La agricultura familiar es especialmente importante en la producción de granos básicos pero también en la caficultura, así como en la producción pecuaria.

El crecimiento de la producción agrícola y pecuaria en unidades productivas familiares ha sido fundamentalmente extensivo, sin aumentos significativos en los rendimientos ni en la productividad del trabajo, lo cual ha contribuido a mantener bajos los ingresos de las familias productoras y altos los niveles de pobreza rural.

Según un estudio publicado por SIMAS:

“La producción agropecuaria y forestal, está en manos de pequeños y medianos productores, controlan el 70 % de la tierra y producen el 65% de los alimentos, pero también la pobreza general es más evidente en el sector rural alcanzando el 67. 8% (FIDEG 2009).” (El sector agropecuario de Nicaragua, <http://www.simas.org.ni/noticia/1319/el-sector-agropecuario-de-nicaragua>)

Importancia y degradación del medio rural

Las zonas rurales de Nicaragua, siendo las de mayor extensión en el istmo, cumplen funciones ecosistémicas importantes tanto para el país como para la región, y su deterioro ambiental por la deforestación y prácticas agrícolas o pecuarias tiene impactos negativos de consideración:

“Los resultados alarmantes de la degradación ambiental contenidos en el III Informe del Estado del Ambiente del país (GEO 2006) fue la base en materia ambiental para la

redefinición de las líneas estratégicas de la nueva Política Ambiental. En esta nueva política se restituyen los derechos de la población sobre el uso y manejo de los recursos naturales así como el fomento de una nueva cultura ambiental solidaria y humanista con nuevos valores para el cuidado de la naturaleza y el Amor por la Madre Tierra.” (Geo IV, 317)

Esta política, aunada al interés de las comunidades étnicas por proteger los recursos naturales en los cuales se basan sus modos de vida, sugieren la posibilidad de explorar opciones como la co-administración de áreas protegidas o de amortiguamiento, especialmente en la vertiente caribeña cuyos bosques sufren el embate de la colonización agroganadera.

En años recientes ha habido también un importante crecimiento de plantaciones agroindustriales en estas zonas, en particular de palma africana. Aunque buena parte de estas nuevas plantaciones son en tierras que fueron ganaderas, las características de este monocultivo generan impactos ambientales.

Políticas públicas y planes de desarrollo

Nicaragua tiene un conjunto de políticas y programas relacionados con el desarrollo rural, que a su vez se enmarcan en sucesivos planes nacionales de desarrollo. Éstos han procurado impulsar el crecimiento económico, incrementar el empleo y reducir tanto la pobreza como las desigualdades. También han promovido la recuperación de valores, la restitución de derechos económicos, sociales, ambientales y culturales de la población, en particular de los sectores sociales y grupos étnicos históricamente excluidos, así como el aumento en las capacidades de las familias nicaragüenses.

El Plan Nacional de Desarrollo Humano 2007-2011 se orientó hacia la reducción de la pobreza y la desigualdad en un contexto de crecimiento económico y de estabilidad macroeconómica y social. Durante su ejecución, hubo sucesivas crisis de origen internacional, incluyendo la de precios y perspectivas de disponibilidad de alimentos en el mercado mundial y la crisis financiera y económica centrada inicialmente en Estados Unidos y Europa, pero que afectó a los países de la región. (Plan Nacional de Desarrollo Humano 2012-2016)

La estrategia del Plan Nacional de Desarrollo Humano de Nicaragua 2012-2016, definió como prioridades el bienestar social, la generación de riqueza y la reducción de la pobreza, la sostenibilidad ambiental y el desarrollo forestal, mediante las políticas de inversión pública, macroeconómica, y de manejo de desastres de origen natural o generados por el quehacer humano, y la estrategia de desarrollo de la Costa.

El Programa Sectorial de Desarrollo Rural Productivo (PRORURAL) ha pasado por dos fases principales:

En su formulación inicial para el período 2005-2009, PRORURAL se enfocó principalmente en la producción agropecuaria, pero reconoció, en el marco del Plan Nacional de Desarrollo Operativo, que “una política agrícola de corte tradicional, centrada exclusivamente en aspectos agropecuarios y forestales, no es suficiente para lograr el desarrollo del área rural y su vinculación con el desarrollo del país.” (p. 8)

Propuso, por consiguiente, un abordaje amplio de la agricultura y un enfoque de aglomerados económicos como “portal de entrada hacia los territorios”. Al mismo tiempo, se propuso una Política del Desarrollo Rural Productivo Sostenible y un conjunto de principios operativos:

- *Plazos*: el desarrollo rural sostenible es un proceso de largo plazo e involucra integrar las iniciativas de desarrollo rural local con las políticas macroeconómicas y sectoriales, para lograr mayor impacto.
- *Particularidad territorial y participación*: Las iniciativas de transformaciones productivas rurales deberán: (i) impulsarse a partir del potencial de los territorios; (ii) ser identificadas con los actores locales en el contexto de su realidad social y cultural, tomando en cuenta los roles por género; y (iii) complementar el desarrollo local impulsado por los gobiernos locales.
- *Multifuncionalidad*: Tomar en cuenta que el territorio rural juega diversas funciones: producción alimentaria, base de la variedad cultural y étnica de la población rural del país, soporte del equilibrio ecológico, recursos naturales estratégicos, provisión de servicios ambientales, paisajes y actividades recreativas para el país.
- *Planificación participativa y descentralizada*: La planificación de las intervenciones deberán realizarse desde los territorios tomando en cuenta los derechos y responsabilidades de los actores públicos y privados y sus necesidades de coordinarse, organizarse y asociarse.
- *Igualdad de oportunidades en el acceso a bienes y servicios por parte de la población rural* (hombres, mujeres, grupos étnicos).

(MAGFOR (2005). PRORURAL Nicaragua. Desarrollo Rural Productivo. Documento de Políticas y Estrategias: 11).

A partir del 2010, el Programa Sectorial de Desarrollo Rural Incluyente (PRORURAL Incluyente), como parte integrante del Plan Nacional de Desarrollo Humano (PNDH), pretende contribuir a elevar el nivel de vida de las familias rurales nicaragüenses (incluyendo a las comunidades indígenas y afrodescendientes) y procurar un uso sostenible de los recursos naturales en pro de un desarrollo rural integral, priorizando a los pequeños y medianos productores. (MAGFOR (2009). Plan Sectorial PRORURAL Incluyente 2010-2014. Managua, Nicaragua julio 2009)

El término “incluyente” reconoce a las pequeñas y medianas empresas (PYME) de productores rurales, así como la noción de sostenibilidad y las actividades agrícolas no rurales.

PRORURAL Incluyente propone como objetivo de desarrollo general el de contribuir al desarrollo humano equitativo y la acumulación patrimonial de las familias rurales nicaragüenses utilizando de forma sostenible los recursos naturales. Incorpora el Plan de Desarrollo de la Costa Caribe, y tres programas principales:

- Programa Nacional de Alimentos (PNA), enfocado en la producción primaria de alimentos, aborda temas de inseguridad alimentaria de los grupos más vulnerables.

- Programa Nacional de Agroindustria (PNAIR) valor agregado a la producción primaria, post cosecha, mejora de productos y procesos y transformación, generación de empleo y al mejoramiento de los ingresos de los jóvenes, mujeres y hombres de las familias rurales, pueblos indígenas y comunidades étnicas.
- Programa Nacional Forestal (PNF), se orienta a establecer el manejo sostenible de los ecosistemas forestales con enfoque multifuncional, fomentando la participación directa de la ciudadanía, priorizando a los pequeños y medianos productores agropecuarios y forestales, pueblos indígenas y comunidades étnicas.

Los territorios se entienden en PRORURAL Incluyente como el “espacio geográfico en donde se despliegan y desarrollan las diferentes iniciativas nacionales y locales,” y se propone una tipología de territorios:

- Territorios con alto dinamismo económico y alto impacto en el desarrollo territorial.
- Territorios con alto dinamismo económico y bajo impacto en el desarrollo territorial.
- Territorios con bajo dinamismo y restricciones naturales para la actividad agropecuaria y forestal.
- Territorios con bajo dinamismo y alto potencial de conservación de recursos naturales y desarrollo forestal.
- Territorio del Alto Coco o Alto Wangki-Bocay.

Por otra parte, Nicaragua cuenta con una estructura organizativa de Gabinetes de la Producción en los planos nacional, departamental y municipal. El Gabinete Nacional de la Producción reúne al conjunto de instituciones públicas relacionadas con el sector productivo. La Mesa Nacional del Campo, instancia del Gabinete Nacional de la Producción que atiende cuestiones relacionadas con la agricultura y el desarrollo rural, asumió las funciones de Comisión Nacional para la Ejecución de la ECADERT. En el plano subnacional, operan los Gabinetes Departamentales de Producción, Consumo y Comercio.

El nuevo Ministerio de Economía Familiar, Comunitaria, Cooperativa y Asociativa (<http://www.economiafamiliar.gob.ni/>) parte de un modelo de atención integral a la micro y pequeña producción rural y urbana, reconociendo las diferentes capacidades de las familias nicaragüenses y distintas formas de participación en la economía nacional. Para ello promueve la agricultura, agroindustria, artesanía, comercio y los servicios, desde las cooperativas, núcleos de ahorro y crédito, asociaciones informales, que en conjunto, forman parte de la economía familiar y comunitaria. Desarrolla cuatro líneas de trabajo básicas:

- Desarrollo de la agricultura familiar
- Fomento de la micro, pequeña y mediana agroindustria
- Desarrollo de la micro, pequeña y mediana empresa
- Fomento de las diferentes formas asociativas incluyendo el cooperativismo, como ejes transversales en el desarrollo y la transformación del país

Recientemente, la Comisión Interinstitucional de Desarrollo Rural (CIDR) del Consejo Nacional de Universidades, presentó una propuesta cuyo objetivo es contribuir al desarrollo rural de Nicaragua, por medio de la inserción en la dinámica actual del gobierno, en el marco de la responsabilidad social compartida y política de alianza, buscando puntos de encuentros y sinergias que permitan fortalecer las estrategias vinculadas con el Plan

Nacional de Desarrollo Humano. En el documento “Contribución para la Mejora del Desarrollo Rural en Nicaragua”, dicha Comisión del CNU propone como líneas de acción:

- Institucionalización inclusiva del desarrollo rural territorial
- Fortalecimiento de emprendimientos rurales
- Creación de los Sistemas de Innovación Territorial
- Gestión integral del cambio climático
- Transformación productiva y productividad rural territorial
- Agroindustria y los sistemas de encadenamientos productivos comerciales
- Formación para el Desarrollo Rural Territorial
- Inversión y Financiamiento para el Desarrollo Rural Territorial

(Comisión Interinstitucional de Desarrollo Rural (CIDR) del Consejo Nacional de Universidades (2013). Contribución para la mejora del Desarrollo Rural en Nicaragua)

Experiencia sistematizada

Antecedentes u origen de la experiencia

El Gobierno de Reconciliación y Unidad Nacional, en su Plan Nacional de Desarrollo Humano, describe el PRORURAL I como la política sectorial para el desarrollo del sector agropecuario y forestal concretado en tres programas; el 2 de febrero del 2011 ECADERT presenta sus objetivos y líneas de acción a la Mesa Agropecuaria quien orienta, ajusta y ejecuta el PRORURAL I. A partir de ese momento se inicia las acciones, el 2 de febrero del año 2011, y con la orientación de la Comisión Nacional del Campo, el 25 de julio del 2011 se procedió a trabajar en el marco de la operativización del enfoque territorial.

En el primer encuentro del curso Centroamericano sobre Gestión del Desarrollo Rural Territorial, se tuvo acceso a las primeras herramientas conceptuales y metodológicas para la implementación de la estrategia en el territorio (6 al 10 junio 2011).

Desarrollo de la experiencia hasta el 2012³⁵

Como un primer paso se efectuó la promoción de la Estrategia Centroamericana de Desarrollo Rural Territorial (ECADERT), a través del programa PRORURAL I, en reunión del 2 de febrero 2011, entre la Comisión Ejecutiva del CAC y el Ministro Ariel Bucardo.

Posteriormente cinco personas participaron en el curso en Gestión de Desarrollo Rural Territorial (GDRT), brindado por la ECADERT en diferentes países de C. A., entre los meses de junio a diciembre del 2011, tres de los cursantes laboran en el Ministerio Agropecuario y Forestal (MAGFOR), uno en la Alcaldía del municipio de Somoto, departamento de Madriz y uno en la Unión de Cooperativas del Norte de Las Segovias en Madriz-UCANS.

35 Esta parte de este texto se toma directamente, aunque en forma editada, del informe de sistematización elaborado por Ixci Gutiérrez como trabajo de graduación del Curso Centroamericano en Gestión del Desarrollo Rural Territorial.

Con orientaciones de la Dirección Superior del MAGFOR, dos de los participantes del I Curso Centroamericano³⁶ sostienen tres sesiones de trabajo cuyos resultados fueron presentados a la Dirección General de Políticas Agropecuarias y Forestal del MAGFOR.³⁷ Sus contenidos son: los objetivos, actividades, resultados, así como recomendaciones al MAGFOR, para iniciar la implementación en el territorio, a partir de estos tres encuentros.

A través de reunión con autoridades de la SECAC, durante el último encuentro en El Salvador, se solicitó que participara personal de las instituciones del gobierno u organizaciones de los dos territorios seleccionados. Sin embargo, por el avance presentado en el departamento de Madriz, se logró la participación de tres personas del mismo departamento, con la aclaración de que los cinco participantes deberían trabajar en la ejecución de la ECADERT en coordinación.

A raíz de los primeros encuentros (I Curso en GDTR), dos participantes³⁸ realizaron la presentación de objetivos y proceso de institucionalidad de la ECADERT ante la Comisión Nacional del Campo.

También se hizo propuesta para la selección de un territorio de la zona seca; esta presentación partió del análisis edafo-climático, bajo el conocimiento de que Nicaragua se divide en tres grandes macro regiones (Pacífico, Central y Atlántico)

La división Administrativa y Política define 15 departamentos, 155 municipios y dos Regiones Autónomas. Conociendo que las características geológicas, fisiográficas, edáficas y climáticas están bien definidas, se consideraron muy determinantes las edafo-climáticas para la selección del territorio de ejecución en la fase piloto de la ECADERT en Nicaragua. En el mapa se muestran las zonas con precipitaciones bajo los 800 a 1200 mm/año, definidas como áreas de reconversión de zona seca de montaña.

La Comisión Nacional del Campo procedió a la identificación y selección de dos territorios como zona piloto para la implementación de la ECADERT, las cuales son: Zona Seca de Montaña (Departamento de Madriz) y Zona de las Minas (Región Autónoma Atlántica Norte – RAAN; esto sucedió el 25 de agosto 2011, aunque en meses posteriores se decidió incorporar al departamento de Río San Juan.

La Comisión Nacional ECADERT se ubicó de manera oficial en la Comisión Nacional del Campo para el proceso de implementación de dicha estrategia. Se establecieron coordinaciones con la Dirección General de Políticas y la Dirección de Delegaciones del MAGFOR, así mismo con el Delegado Departamental del MAGFOR Madriz,³⁹ para iniciar los procesos a nivel territorial.

36 La Lic. Ixci Gutiérrez Ubau - Responsable de Planificación y Seguimiento de las delegaciones territoriales del MAGFOR y el Lic. César Martínez - Asesor del Ministro del MAGFOR.

37 El 1er encuentro fue en Guatemala el 6 de junio, el 2do encuentro en Costa Rica el 4 de julio, y el 3er encuentro en El Salvador el 4 de septiembre, todos en el 2011. Ixci Gutiérrez entregó los informes correspondientes a la Dirección General de Políticas del MAGFOR.

38 Lic. Ixci Gutiérrez y Lic. César Martínez.

39 Ing. Armando Hernández.

Mapa 13. Municipios de la Zona Seca, Nicaragua

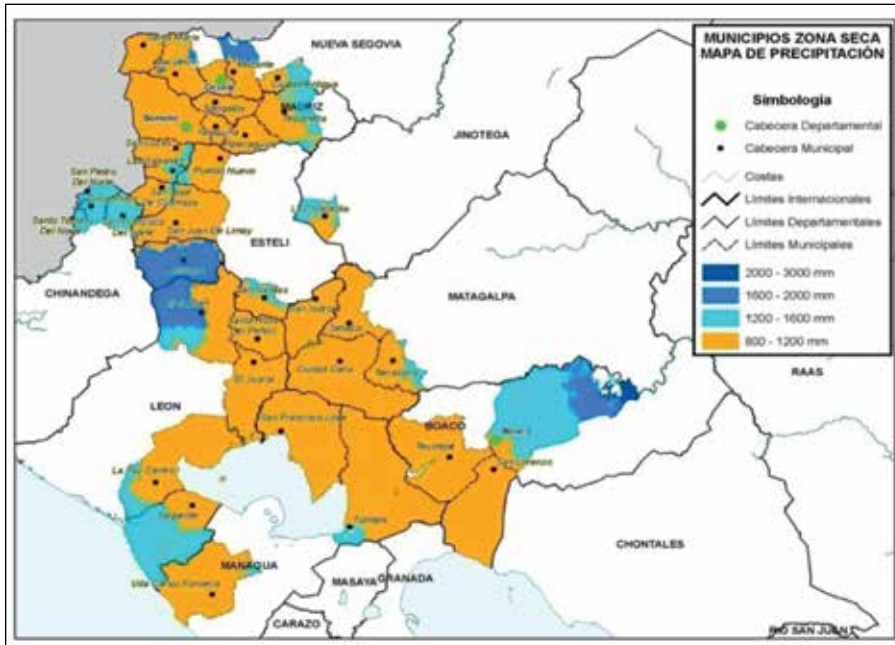

Los participantes en el Curso Centroamericano realizaron trabajos en función de implementar la ECADERT. La primera hizo una propuesta de plan de coordinación a nivel nacional y territorial, con la finalidad de describir el inicio del proceso en el territorio y su interrelación con el nivel central, mientras el segundo realizó un sondeo rápido en la Zona de las Minas con actores locales de interés de los municipios de Siuna, Bonanza, Rosita y Mulukukú.

También se elaboró una propuesta metodológica para el proceso de análisis y planificación territorial,⁴⁰ conteniendo un plan de trabajo físico y un plan financiero, para la zona seca; ésta fue entregada al Coordinador del Curso, Sr. Mario Samper, y al Cro. Roger Rodríguez – Director General de Políticas Agropecuaria y Forestal del MAGFOR.

Es importante destacar, que desde el 18 de julio de 2011 se efectuaron reuniones, con la requerida oficialización de los procesos por parte del Cro. Ministro, para tener el respaldo oficial. Por orden fueron:

- Solicitud de apoyo técnico al CATIE
- Reunión informativa con la Lic. Amanda Lorío, Vice-Ministra MAGFOR y el Ing. Benjamín Dixon-Viceministro MAGFOR sobre el tema de la ECADERT
- Cra. Claudia Tijerino, Responsable de Cooperación externa y
- Reunión de coordinación con el representante interino del IICA Ing. Manuel Pérez.

40 Ixci Gutiérrez, septiembre 2011.

Mapa 14. Territorio de Madriz, Nicaragua

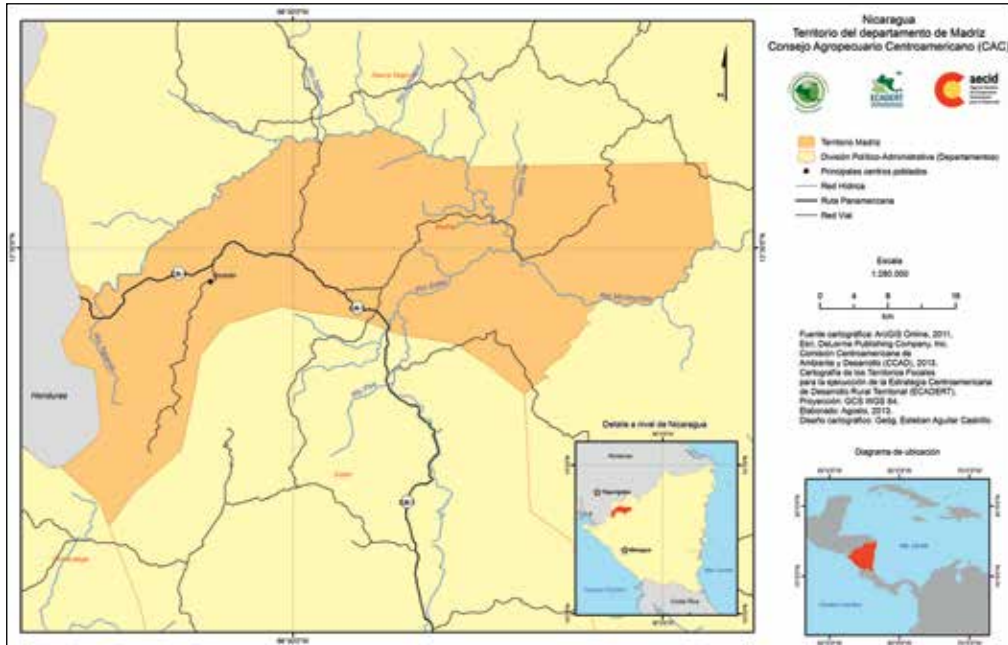

A finales del 2011, el Ministerio Agropecuario y Forestal, en coordinación con el IICA Nicaragua y el Consejo Agropecuario Centroamericano (CAC), contrataron un consultor que, entre otras funciones, sería el enlace entre el nivel regional, nacional y territorial para ejecución de la ECADERT, Eldis Orlando Moncada.

A partir de las coordinaciones con el Delegado del MAGFOR en Madriz, y con el apoyo del Director de Política para la implementación de la estrategia, se gestionaron fondos para desarrollar un primer taller de inducción en Somoto, departamento de Madriz. Este primer encuentro fue realizado el 25 de agosto del 2011, facilitado por la Licda. Ixci Gutiérrez con el apoyo del Lic. César Martínez. Participaron 30 actores sociales (PRORURAL I, Productores/as, ONG's, Alcaldía de Somoto). Este taller se preparó previamente (Ficha técnica, programa, gestión de fondos, etc.). Se sostuvo entrevista con los medios de comunicación local del municipio para la divulgación de la ECADERT.

Inicialmente se delimitó el territorio para la ejecución de la ECADERT como fase piloto en los municipios Somoto, San Lucas, San José de Cusmapa y Las Sabanas del departamento de Madriz. Se realizó el mapeo inicial de actores por alineamiento, interés e influencia, así como la identificación y conformación del grupo técnico territorial.

Los resultados del 1er taller de inducción en el municipio de Somoto se entregaron a participantes y autoridades del Ministerio Agropecuario y Forestal (MAGFOR), y se hicieron las recomendaciones pertinentes para continuar con los procesos:

- Reunión de SECAC con el Ministro del MAGFOR para la aprobación de recursos y apoyo técnico para continuar el proceso ECADERT.
- Contratación de un Enlace Técnico para acompañamiento técnico y financiero por parte del CAC, que facilite los procesos entre el nivel regional-CAC, Comisión Nacional y nivel territorial.
- Participación de Nicaragua en el II Curso de gestión de desarrollo rural.
- Construcción de una metodología para formular y desarrollar el plan estratégico territorial.
- Formulación de Plan Estratégico Territorial para la zona seca de montaña.
- Formulación, presentación y aprobación de Cartera de Proyectos.
- Aprobación de los procesos por parte de la Comisión del Campo.

En diciembre del 2011, el Director General de Políticas del MAGFOR, sostuvo reunión con el Gabinete de la Producción del Departamento de Madriz y otra con el Consejo Regional de la Costa Caribe, en la RAAN, con el objetivo de definir la zona de implementación de la estrategia y explicar la propuesta de Fondo Multi-Agencial. Uno de los acuerdos con el Gabinete Departamental fue la decisión de implementar la estrategia en todo el departamento, como territorio focal.

El Gabinete de la Producción en el Departamento de Madriz está constituido por:

- Ministerio Agropecuario y Forestal (MAGFOR).
- Ministerio del Ambiente y los Recursos Naturales (MARENA).
- Instituto Nicaragüense de Tecnología Agropecuaria (INTA).
- Instituto Nacional Forestal (INAFOR).
- Instituto de Desarrollo Rural (IDR).
- Empresa Nacional de Alimentos (ENABAS).
- Instituto de Turismo (INTUR).
- MTI, INATEC, MINSA, MINED.
- Alcaldías Municipales del Departamento.
- Asociación de Municipios de Madriz (AMMA).
- ONG, organizaciones de base, otros.
- CARUNA, UCANS, UNAG, MCN, etc.

Principales hechos, hitos, iniciativas u acontecimientos, asociados a momentos importantes o cambios significativos durante el proceso.

El 3 de febrero del 2012 se realizó la I Asamblea de Inducción en el departamento de Madriz, en la que participaron 28 organismos, 55 personas, incluyendo a la Diputada Departamental por el FSLN. Asistieron personas de la SECAC, MAGFOR Central, representación de las alcaldías, universidades, Cruz Roja, radio emisoras, cooperativas, organizaciones no gubernamentales, programas y entidades de gobierno como INTA, MAGFOR, IDR, INAFOR, Ministerio de Educación, INTUR y gremios como la Unión Departamental de Agricultores y Ganaderos.

En esta asamblea se explicaron los objetivos, alcances y componentes de la ECADERT, así como el avance de actividades, la propuesta metodología de trabajo para la ejecución de

Mapa 15. Zona piloto ECADERT en Nicaragua



la estrategia en Nicaragua y de la estructura organizativa departamental del Gabinete de la Producción. En el encuentro se mostró mucho interés por participar en el proceso de definición del plan estratégico para el desarrollo del departamento de Madriz, que estará bajo el liderazgo del gabinete de producción el cual está a nivel municipal y departamental.

A partir de la reunión con el Gabinete de la Producción departamental de Madriz y el Director General de Políticas MAGFOR, se conformó un equipo técnico para la formulación de una primera propuesta de proyecto, con el fin de aplicar al Fondo Multi-Agencial, acorde a las “Bases Generales para la Primera Convocatoria de Fondo Regional” para apoyar la ejecución de la ECADERT”, cuya fecha de presentación fue el 09 de marzo del 2012 (Ver anexos de participantes).

Para la formulación de la propuesta de proyecto, cuyo tema identificado fue la Cosecha de Agua, se realizaron dos giras de intercambio con un equipo técnico designado para conocer experiencias y buscar apoyo en conocimientos:

La primera fue una gira al municipio de San Lucas del departamento de Madriz, para visitar la experiencia del proyecto “*Transformación de Agricultura de secano a riego a través de Cosecha de Agua*” del Fondo Latinoamericano para el Arroz de Riego (FLAR)

que está bajo acuerdo con el Fondo Común para los Productos Básicos (CFC) en México y Nicaragua, creado inicialmente para la transformación de la producción de arroz de secano a arroz de riego.

En la segunda gira, se visitó el proyecto “*Agricultura para Necesidades Básicas (A4N)*”, que representa un esfuerzo de Catholic Relief Services (CRS) en cuatro países de Centroamérica conjuntamente con sus socios: Fundación de Investigación para el Desarrollo Rural (FIDER), CARE, Cáritas, REDES, Cocepradii y FUNDESA, con fondos provenientes de la Howard G. Buffett Foundation, cuya meta es ayudar a 15 765 hogares ubicados en áreas rurales remotas de El Salvador, Guatemala, Honduras y Nicaragua para mejorar la producción sostenible e incrementar sus ingresos agrícolas.

La Fundación de Investigación para el Desarrollo Rural (FIDER) y Catholic Relief Services cuentan con mucha experiencia en el país en tecnologías de cosecha de agua. Después de las visitas al proyecto A4N, los técnicos del proyecto CIAT/FLAR expresaron voluntad de llevar a los técnicos de FIDER-CRS a compartir su experiencia piloto en el departamento de Madriz, y como resultado se resume una comparación de experiencias:

FIDER/CRS	CIAT/FLAR
Es un proyecto regional	Es un proyecto piloto
Beneficia a pequeños productores pobres de 1 2 manzanas y han logrado trabajar con tres lagunas comunitarias en la Trinidad benefician a 700 productores.	Han trabajado con 11 productores individuales y no hay experiencias con reservorios multiusuarios.
Reservorios de 800-1000 m ³	Reservorios > de 1000 m ³
Cuentan con este proyecto en áreas rurales de El Salvador, Guatemala, Honduras y Nicaragua	Cuentan con este proyecto en México y Nicaragua
El pago de la maquinaria (tractor) es por hora para la construcción de los reservorios	La Alcaldía apoyo con la maquinaria, se estableció el precio por 22 días laborados del tractor
Los costos de construcción son bajos de aprox. US\$ 700.00	Se calculan costos en algunos reservorios de hasta US\$ 4,000.00, su costo se calcula en base a 1m ³ de agua por US\$ 1.00
Se establecen una etapa de organización comunitaria, experiencia en trabajar con mujeres, jóvenes y la niñez.	Se estableció a trabajar solamente con productores individuales, no hay experiencias en trabajo comunitarios.
Es una inversión FIDER-CRS (donante)	Colaboración de Alcaldías, fondos de donantes, fondos de los productores

En ambos proyectos se observó que se construyeron reservorios para captación de agua para riego de cultivos y agua para el ganado durante la época seca; también que es necesaria la legalidad en los procesos y son fundamentales los permisos de las instituciones públicas para el cuidado del medioambiente como: MARENA, INAFOR y los gobiernos locales. Además, fue necesario para la construcción, el conocimiento técnico en el diseño y la identificación del sitio en las fincas de los/las productores/as.



Fig. 5. Inicio de obra de captación de agua, Icalupe, Somoto, Nicaragua.



Finalmente, se elaboró un informe con estas conclusiones, entre otras, con la recomendación de que la Estrategia Centroamericana de Desarrollo Rural Territorial - ECADERT, en su fase de ejecución piloto en Nicaragua, tuviera como objetivo general, considerando una propuesta metodológica de septiembre del 2011, la formulación del plan de desarrollo para los territorios seleccionados.

Todos los proyectos son muy importantes en los territorios y deben ser parte del Plan de Desarrollo Territorial. También es de urgencia iniciar la fase operativa de la metodología, *previando sus ajustes*, que conlleve a formación del plan de desarrollo del departamento Madriz, que a su vez es una orientación del Gabinete de la Producción Departamental.

Para el inicio del mes de marzo del 2012, se presentó al MAGFOR Central un primer borrador de proyecto sobre “Cosecha de Agua” para el departamento de Madriz, por el Gabinete de la Producción del Departamento y la Alcaldía de Somoto. El Enlace Técnico del CAC – MAGFOR, el Director General de Políticas Agropecuaria y Forestal del MAGFOR y la cursante en gestión del desarrollo rural territorial elaboraron un conjunto de recomendaciones para que el Proyecto procediera a ser sometido a la Comisión Nacional del Campo (que asume las tareas de la Comisión Nacional de la ECADERT).

Entre las recomendaciones presentadas están el establecimiento de huertos con hortalizas bajo irrigación, manejados por mujeres, e incluirlo como actividad en uno de los componentes, así como indicador y producto. Se persigue de esta manera la participación de mujeres y jóvenes, su acceso al proyecto y que sean incluidos y visibilizados. También se recomendó establecer que el MAGFOR sea partícipe en el seguimiento, evaluación y monitoreo del proyecto aprobado para la buena marcha del mismo y rendir informes a la Comisión Nacional.

Entre el 15 y el 17 de mayo del 2012 se sostuvo sesión de trabajo en el municipio de Somoto con un representante de la Secretaria Ejecutiva del Consejo Agropecuario Centroamericano (SE-CAC), el Sr. Hernán González, el Sr. Laurent Dietsch como Coordinador Nacional de los cursos de gestión del desarrollo rural territorial para Nicaragua, los participantes en el I y II Curso Centroamericano, y el Enlace Técnico CAC-MAGFOR. En esta sesión, se logró presentar una propuesta metodológica con el objetivo de apoyar la formulación del plan de desarrollo de la zona seca.

Se efectuó además una gira de campo y reuniones con dos actores claves del departamento de Madriz: La Coordinadora de Pueblos indígenas “Los Chorotegas”, y productores de la Unión de Cooperativa del Norte de las Segovias (UCANS). El objetivo fue el seguimiento de los procesos, destacándose dos orientaciones de la Dirección General de Políticas del MAGFOR: i) organizar ideas para iniciar el Plan de desarrollo Territorial de Madriz .ii) Identificar una agenda de los temas a realizar en el Primer Curso Nacional de Desarrollo Rural Territorial, donde participen actores de los tres territorios seleccionados en Nicaragua (Madriz, Río San Juan y Las Minas).

Se efectuó una reunión final en este proceso de seguimiento con el consultor, el Enlace Técnico Ing. Moncada y la Lic. Gutiérrez, para definir los procesos metodológicos a seguir en esta estrategia.

Es importante dar a conocer que se ha insistido en que los procesos de implementación de la estrategia deberán estar plasmados en los planes operativos de las instituciones que ejecutan PRORURAL I.

Como resultado de las acciones anteriores, se orientaron esfuerzos a la construcción de un Plan de Trabajo para el proceso de formulación del Plan de Desarrollo Territorial de Madriz. Inicialmente se previó que se elaborara entre marzo y mayo del 2012, con productos importantes a alcanzar:

1. Consolidada la plataforma de participación territorial como Gabinetes de la Producción Departamental y Municipales como espacio de concertación de la ECADERT en la zona piloto de Madriz.

2. Formulador Plan de Desarrollo Territorial de la ECADERT de manera participativa por el Gabinete de la Producción Departamental, con las Municipalidades, en alianzas con PRORURAL, gobiernos locales, entidades locales, grupos, gremios, asociaciones, comunidades indígenas, cooperativas, con inclusión de mujeres y jóvenes.
3. Lanzamiento del Plan de Desarrollo Territorial de Madriz en el 2012 mediante Asamblea departamental.
4. Visita de sondeo y conocimiento de las entidades, organizaciones, instituciones, programas y proyectos en el Triángulo de las Minas.

El plan finalizado fue presentado a la Dirección General de Políticas del MAGFOR, ha sido ajustado siguiendo las orientaciones y fue aprobado en abril 2012, estando por iniciar su ejecución.

Se propuso que al menos el primero de los productos fuera incorporado en los planes operativos del 2013 del MAGFOR en el departamento de Madriz. Además la Dirección General de Políticas identificó la línea de acción en la que estará la ECADERT en el marco de política del sector agropecuario y forestal (PRORURAL I) la cual es: “1.5.4.1. Formular y evaluar estrategias, programas y proyectos de desarrollo local con enfoque participativo, disponiendo de una base de información territorial técnica y socioeconómica”.

Se participó en el mes de agosto del 2012 en el curso nacional, facilitado por personal del IICA-PRAT, SE-CAC y el Sr. Mauricio Córdoba de la UCA, y la Lic. Gutiérrez, quien presentó la metodología a seguir en los territorios seleccionados por la Comisión Nacional del Campo. En este Curso Nacional de Introducción a la Gestión del Desarrollo Territorial Rural participaron más de 30 personas del Triángulo Minero, Río San Juan, Madriz, UCA, IICA, UNA, UNN Somoto, INPHRU Somoto, y Alcaldía de Somoto.

También se ha dado a conocer que se han presentado dos propuestas de proyectos de fortalecimiento de capacidades a entidades de los territorios de Las Minas y del Departamento de Río San Juan, presentados a la II Convocatoria Regional.



Conclusiones, aprendizajes y recomendaciones, período 2011-2012

La ECADERT busca generar oportunidades y fortalecer capacidades para que los habitantes de las zonas rurales puedan mejorar su nivel de vida. Fue aprobada en el año 2010 a nivel ministerial por el Consejo de Ministros del CAC y a nivel presidencial por los jefes de estado, y a partir de ese mismo año inició su implementación en los diferentes países del istmo centroamericano, más la República Dominicana. Se espera que Nicaragua continúe aprovechando estas instancias para crear una sólida institucionalidad social incluyente y sostenible con el ajuste e incorporación debida, dentro de los componentes de PRORURAL I.

Nicaragua fue representada por cinco participantes en encuentros presenciales de los Cursos Centroamericanos en Gestión del Desarrollo Rural Territorial en los diferentes países centroamericanos, con el objetivo de conocer la estrategia, conceptos básicos de DRT y herramientas, así como la orientación de seleccionar y delimitar el territorio donde se implementaría la estrategia. También se dieron a conocer conceptos básicos para la formulación de un plan estratégico territorial y algunas experiencias de éxitos para la conformación de los grupos de acción territorial. Como acompañamiento, en Nicaragua se realizó un curso nacional en gestión del DRT, con el objetivo de brindar conocimientos a los actores de los territorios seleccionados sobre elementos básicos de desarrollo rural y la Estrategia.

El Sr. Ministro Ariel Bucardo, en consultas con la Comisión Nacional del Campo, quien actúa oficialmente como la Comisión Nacional de la ECADERT, acertadamente dispuso que la zona seca, por sus características físico-administrativas y edafo-climáticas, era la idónea para realizar el trabajo como fase piloto, conocer las experiencias y multiplicar el proceso en el resto de territorios. Se seleccionó además la zona del Triángulo de las Minas y más tarde se procedió a orientar un tercer territorio, el departamento de Río San Juan, el cual está en fase de formulación de los talleres de inducción.

Es importante destacar que el CAC tiene un fondo inicial disponible y ha estado anuente a apoyar a Nicaragua en la formulación del plan de desarrollo territorial y la implementación de proyectos, con el enfoque territorial del desarrollo rural sostenible, en los tres territorios seleccionados por la Comisión Nacional del Campo, a la espera de que arranque el plan.

Se espera que Nicaragua disponga del personal técnico a cargo de la implementación de la ECADERT en los territorios seleccionados, principalmente para la formulación del Plan Estratégico Territorial y su cartera de proyectos, así como para la formulación, implementación y seguimiento de los proyectos que surjan.

Este documento puede servir como insumo para realizar un documento de sistematización de las experiencias de ejecución de la ECADERT en Nicaragua. Este ejercicio de sistematización no solo debe responder a lo que hicimos, estamos haciendo o estamos por realizar, sino debe responder a un análisis de las interacciones dadas entre los diferentes actores y niveles (regional, nacional y territorial) que condicionan los resultados alcanzados.

Por lo anterior se sugiere:

- Las personas participantes de los territorios deberán ser técnicos de las instituciones que Ejecutan PRORURAL I, además de técnicos de los gobiernos locales, principalmente con el objetivo de apoyar los procesos en las etapas fundamentales como la sistematización. Este proceso debe ser aprovechado al máximo, exponiendo las cosas como los actores territoriales desean y no como el equipo técnico considera; por tanto, deberán contar con habilidades para esta actividad. Otras etapas son la planificación, seguimiento y evaluación, es decir, deberán conformar un equipo técnico que pueda facilitar todo el proceso.
- Es de mucha importancia la capacitación continua que da como resultado el incremento del capital humano en los países de la región; sin embargo, se deben crear los mecanismos de invitación y selección en nuestro país para lograr la participación de actores claves.
- Se necesitan mayores aportes técnicos, políticos e institucionales de parte de CAC y el MAGFOR, que fortalezcan los esfuerzos iniciales de ejecución de un plan estratégico territorial, así como los compromisos contraídos con los gobiernos locales. Esto debe permitir identificar nuevas alternativas productivas y económicas, donde los mayores gestores sean las comunidades, de forma que se aplique la metodología de ECADERT “aprender – haciendo”, y se pueda lograr en el futuro inmediato erradicar la dependencia económica e institucional.
- Mejorar la coordinación entre el nivel nacional y el nivel territorial, a través de la comunicación continua de los procesos, para conocer los aportes de los diferentes actores en el marco de la implementación de la ECADERT.
- Es necesario que los Gabinetes de la Producción Nacional, Departamental y Municipal tengan participación activa en el proceso de conformación de la estrategia de desarrollo rural territorial, a fin de orientar las líneas de acción a seguir basados en el marco político de PRORURAL I, para la fase siguiente, sin perder de vista la inclusión en los POAs institucionales. Así podrán crear sinergias y formar parte de la plataforma de apoyo para la ECADERT, y que dentro de las agendas de los Gabinetes de la Producción esté la ECADERT.
- Se recomienda la revisión del marco regulatorio legal que posibilita la promoción de estrategias regionales y su relación con el marco de política del sector en nuestro país, así como el vínculo jurídico entre cada una de las estrategias regionales para facilitar los procesos de implementación en el poder ejecutivo.
- Finalmente, y no menos importante, todas las fases deben contar con la participación equitativa de mujeres y jóvenes. Esto no debe quedar como un asunto de mera promoción, sino que deben examinarse métodos con enfoque de género e inclusión, para garantizar o impulsar la autonomía económica de las mujeres y la inserción de los jóvenes rurales al desarrollo; esto nos conlleva a hablar y realizar prácticas de género.

Desarrollo reciente de la experiencia en Madriz y otros territorios⁴¹

Tal como se indicó en el apartado anterior, Nicaragua priorizó inicialmente la zona de Somoto, ampliada luego para abarcar todo el departamento de Madriz como primer territorio focal para la ejecución de la ECADERT, en el marco del programa PRORURAL Incluyente. Posteriormente, como se muestra en la línea de tiempo, se han definido otros tres territorios, en los cuales se han iniciado procesos de formación y organización inicial, correspondientes a la fase preparatoria en la gestión del desarrollo rural territorial. La experiencia de Madriz es, por consiguiente, la más avanzada, y sirve de base principal para la presenta sistematización, aunque se incorporan también las experiencias iniciales en otros territorios y algunas lecciones aprendidas en el plano nacional. En este apartado, se hará énfasis en su evolución más reciente, a partir de los resultados del taller de sistematización realizado en noviembre del 2013 en el MAGFOR, con representantes nacionales y de tres territorios.

Uno de los criterios del MAGFOR para priorizar el territorio de Madriz fue su ubicación en la zona seca, con la consiguiente vulnerabilidad ante fenómenos agroclimáticos, en el contexto de las tendencias a largo plazo del cambio climático y la acentuación en el corto plazo de la variabilidad climática y los eventos extremos. Consecuentemente con ese criterio y con la problemática del territorio, el primer proyecto presentado por las organizaciones locales en la convocatoria del Fondo Regional ECADERT, fue el de Cosecha de Agua. La ejecución y resultados de este proyecto se consideran altamente satisfactorios, y se están replicando en otros territorios de la zona seca.

Algunos aprendizajes identificados por los participantes en el taller de sistematización del proceso ECADERT:

Madriz

- Necesidad de un plan único para el desarrollo del territorio
- Los actores que inciden en el territorio deben apegarse a su plan de desarrollo
- La organización de gestión territorial o GAT ha sido el Gabinete Departamental de Producción, Consumo y Comercio refleja un nuevo enfoque del desarrollo rural territorial
- La coordinación interinstitucional y la construcción de consenso o concertación entre los actores institucionales y las organizaciones de base permitió que todos aprobaran el proyecto de Cosecha de Agua
- Falta incidir en otros municipios donde es prioritario el proyecto de Cosecha de Agua

41 Lo referente al proceso en Madriz y otros territorios durante el 2013, se elaboró principalmente en el taller nacional de sistematización del proceso ECADERT en Nicaragua, en el cual participaron Roger Rodríguez, Ricardo Ruiz, Laurent Dietsch, Guillermo On Sang, Róger Cáceres, Víctor Murillo, Blanca Olivia Martínez, Carlos Corea, Anabel Ruiz, Ana V. García, Armando Hernández, Wilver Velásquez, Lester Díaz, Manuel Pérez, Dulce Ma. Rostrán, Luis Torres, Biskmark A. Rugama, y Mario Samper como facilitador.

Triángulo Minero

- Con el Gabinete de la Producción es necesario organizar a los productores individuales, organizar cooperativas y brindar asistencia técnica para dar seguimiento a la producción agrícola
- Se requiere de una planificación articulada vinculada al desarrollo municipal
- Es necesaria una planificación para el desarrollo de las comunidades indígenas y sus gobiernos territoriales
- La auditoría social, con los Gabinetes de la Familia, Salud y Vida, demanda eficiencia en el buen desarrollo de programas y proyectos
- El fortalecimiento organizacional en el plano local requiere del asociativismo y la generación de empresas
- La construcción de alianzas entre el sector privado y el Estado supone el desarrollo de proyectos productivos y de conservación ambiental
- El fortalecimiento de la seguridad ciudadana es importante para disminuir las bandas delincuenciales en el territorio

Río San Juan

- Para la juventud y los colectivos de mujeres, es importante apropiarse de sus propias decisiones, ser actores de su propio desarrollo, y acompañar todos los procesos.
- La alcaldía municipal cumple un papel fundamental en la conducción del desarrollo local territorial, realizando el proceso de consulta, organizando Gabinetes y consensuando los planes municipales.
- El Ministerio de Salud tiene la responsabilidad compartida de darle respuesta a las demandas de salud.
- El Ministerio de Educación tiene la tarea de alfabetización del Gabinete de la Familia, Comunidad y Vida, integrando a la población iletrada.
- MARENA e INAFOR pueden promover el intercambio de experiencias con el colectivo de desechos sólidos.
- El Ministerio de Economía Familiar y el MAGFOR pueden desarrollar sesiones de trabajo con el Gabinete de Producción y facilitar la articulación con las instituciones.
- La Policía Nacional cumple un papel en la integración y apoyo a la seguridad ciudadana.
- El INIFOM contribuye a consensuar los planes municipales y las demandas de los Gabinetes.

Nacionales

- Importancia de una buena comprensión de lo que es ECADERT (no se limita al desarrollo agropecuario – productivo).
- Importancia de una buena comprensión de lo que es ECADERT (no se limita al desarrollo agropecuario – productivo).
- Importancia de definir persona dentro del MAGFOR de cara ECADERT para coordinación ejecutiva y seguimiento cercano a los procesos en los territorios.
- Importancia de jugar un papel más activo, más allá de lo administrativo.
- Importancia de legitimidad, apropiación y pertinencia de todo el proceso frente a los actores locales.

- Importancia de realizar cursos y talleres muy aplicados en los territorios y articulados con los procesos en curso (por ejemplo con la formulación de planes de desarrollo territorial) para una mayor efectividad de los procesos formativos y para que se pongan en práctica.

Impreso en la Imprenta del IICA
Sede Central, San José, Costa Rica
Tiraje: 1 000 ejemplares



Plataforma de
Apoyo Técnico



Instituto Interamericano de Cooperación para la Agricultura
Sede Central. Apartado Postal 55-2200 San José, Vázquez de Coronado, San Isidro 11101 - Costa Rica
Teléfono: (506) 2216-0222 / Fax: (506) 2216-0233
Dirección electrónica: iicahq@iica.int ■ www.iica.int